

Protocolo de  
segurança

**volta às aulas**  
presenciais  
**Marista.**

**2021**



COLÉGIO MARISTA  
PIO XII

GRUPO MARISTA

# É tempo de cuidar da vida

O cenário atual nos coloca inúmeros desafios e um deles é exercer um olhar de cuidado individual e com o outro. Dessa forma, precisamos adaptar a forma como nos relacionamos em comunidade, a fim de preservar a vida.

Enquanto instituição de ensino, o Colégio Marista PIO XII, de Ponta Grossa, tem ainda mais responsabilidade de ser amparo educativo, orientando, auxiliando e mobilizando a todos que de alguma forma se conectam ao nosso propósito e missão.

Para a retomada das aulas presenciais é necessário que estejamos em sintonia, assim criamos um robusto protocolo de atuação respeitando as medidas de prevenção e controle de transmissão da covid –19 dos órgãos de saúde e educação, chancelado pelo Hospital Marcelino Champagnat e pela Escola de Medicina da PUC-PR, estamos prontos para receber nossos estudantes.





# Nossa organização

---

A partir das comunicações e deliberação das formas de atuação frente às situações específicas de retorno, estabelecemos padrões de procedimentos diários, revisando protocolos de acesso e conduta e realizando a comunicação e alinhamento junto à comunidade educativa.

Os protocolos foram organizados pelo Grupo de Trabalho do Colégio, que está em sintonia com a Estrutura Executiva dos Colégios da Rede Marista. Todas as decisões foram e/ ou serão validadas pelo Dr. Fabiano Ramos, infectologista da PUCRS, universidade da Rede Marista.

As informações e especificações de tipo e modelo dos materiais e produtos usados são baseados em informações dos órgãos federais competentes: Ministério da Saúde e Anvisa.

Assim, visando a preservação da saúde, a segurança e o cuidado com estudantes, professores, colaboradores, famílias e a comunidade em geral, elaboramos e apresentamos a seguir alguns procedimentos que deverão ser seguidos por todos.

**Agora iniciamos um novo tempo, criando protocolos de retorno.**

## Organização

**1 Disponibilização de atividades remotas** para estudantes que não possam ou não desejem retornar às atividades presenciais.

**3 Alteração nos horários** de entrada, saída e intervalos para evitar aglomerações. Além de restrições de circulação no ambiente escolar.

**5 Suspensão das atividades** que provoquem reunião de grande número de pessoas.

**7 Organização interna dos protocolos de segurança**, em sintonia com a equipe de especialistas do Grupo Marista.

**9 Planejamento de processos de acolhida** e atividades com foco nos cuidados socioemocionais dos estudantes, famílias, docentes e demais colaboradores do colégio.

**2 Ampliação dos procedimentos de limpeza, ventilação e desinfecção**, com utilização de equipamentos de proteção individual pelos colaboradores.

**4 Sinalização dos espaços** quanto aos cuidados de higiene e limpeza para estudantes e colaboradores.

**6 Formação com todos os colaboradores**, em parceria com a área de Saúde do Grupo Marista e equipe orientada na unidade.

**8 Aquisição de produtos e equipamentos** necessários para a execução dos procedimentos de combate e prevenção ao Covid-19: tapetes sanitizantes, termômetros digitais, álcool 70%, entre outros; conforme orientação do Ministério da Saúde, Anvisa e das Secretarias de Saúde e Educação do Pr.





# HIGIENIZAÇÃO



# Como será a higienização?

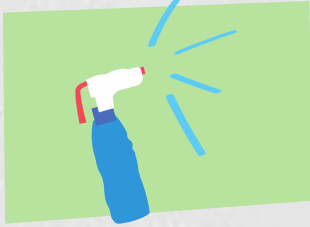

- A **higienização das salas** de aulas ocorrerá a cada troca de turno com os produtos que são a base de cloro e álcool.

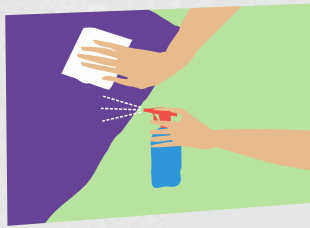

A **limpeza de descargas, torneiras das pias, trincos de portas, disjuntores de luz, dispensers, teclado dos computadores da sala, corrimãos** (toda estrutura de contato), principalmente superfícies, será feita a cada duas horas. Sendo que corrimão, elevador, trincos e disjuntores serão higienizados após início da aula e após o intervalo.

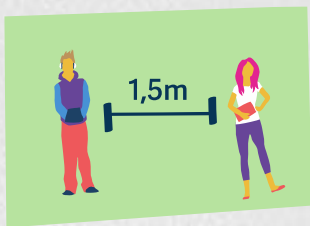

Atenção redobrada para a higienização dos banheiros, com sinalização na entrada para o **distanciamento de 1,5m** entre os usuários durante a utilização do espaço.



- **Protocolo Padrão:** equipe devidamente treinada sobre a atuação em todos os espaços e produtos utilizados na higienização.

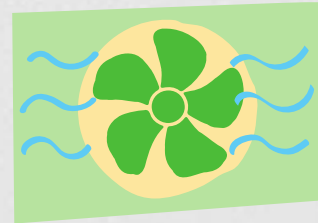

Será mantida **ventilação constante nos ambientes**. As janelas e portas permanecerão abertas durante as aulas, para favorecer a ventilação cruzada. Os filtros de ar condicionado seguem orientação do fabricante para **higienização e todos estão em dia**.

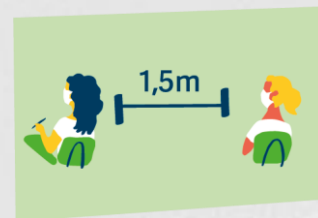

**Adequação das salas** de acordo com normas de distanciamento e horários de intervalos escalonados. **Rodízio das turmas com aulas presenciais**.

# O que muda na operação do colégio?

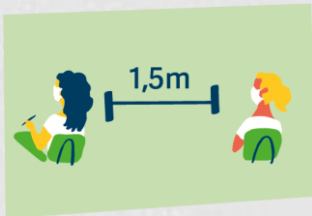

**Adequação das salas** de acordo com normas de distanciamento e horários de intervalos escalonados.  
**Rodízio das turmas com aulas presenciais.**

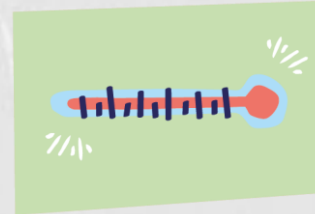

Triagem na entrada com **aferição de temperatura e entrevista** para identificação de possíveis sintomas. Pessoas com temperatura acima de 38,7 não deverão permanecer no colégio.



A **utilização das catracas, por meio da carteirinha, estará suspensa.** Reforçamos que o acesso será restrito aos estudantes. **Não sendo permitido o acesso de pais ou familiares**, salvo para acompanhar estudantes com necessidades especiais ou menores de 3 anos.



Biblioteca, auditório e **salas de uso coletivo estão interditados por tempo indeterminado.**



As atividades complementares serão adaptadas, com **redimensionamento de participantes, metodologias e protocolos sanitários.**



O estudante somente poderá permanecer nas instalações do colégio durante o turno regular de aula. **Não será permitido que os alunos fiquem nos pátios, sem acompanhamento adequado.** Além disso, evitar demonstrações de afetos, com toques.

## Operação



Caso algum estudante ou colaborador apresente sintomas do Covid-19, os **órgãos responsáveis e as famílias serão informadas, conforme parâmetros de sigilo e preservação do indivíduo.**



**Suspensão de todos os eventos** que geram aglomeração de pessoas.



Não há a necessidade de uso de luvas, apenas a higienização das mãos. O que precisamos **evitar é levar as mãos ao rosto** quando essas não estiverem lavadas.

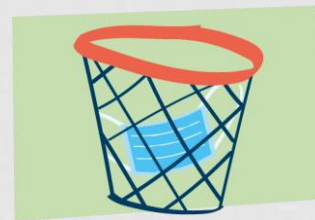

As **máscaras descartáveis deverão retornar para casa para o descarte correto.** Sendo que os alunos deverão trazer recipiente adequado para depositar as máscaras de tecido já utilizadas.



**Fornecedores serão atendidos em horários específicos** estabelecidos pelo Colégio.



**Os bebedouros permanecerão lacrados,** sendo possível apenas a reposição da água nas garrafinhas.



Caso tenha algum caso **confirmado de estudante ou educador com a doença,** o Colégio realizará o afastamento imediato do doente, prestando todo o auxílio necessário durante o acompanhamento do quadro.



Todas as pessoas que circularem na escola serão incentivadas a realizar a **higienização periódica de seus pertences** (computadores, celulares e demais materiais de trabalho) com álcool líquido.





## CANTINA

- O uso da cantina será exclusivo para estudantes e colaboradores.
- Serão disponibilizados *dispensers* de álcool em gel e pias para a assepsia das mãos, na área de alimentação.
- Os usuários deverão respeitar a sinalização de distanciamento, tanto nas filas dos caixas quanto nas mesas de refeição.
- A limpeza do espaço será intensificada, com um colaborador exclusivo para tal ação.
- Reorganização do espaço respeitando o espaçamento necessário e redução do número de pessoas no ambiente.
- Disponibilização, para pais e alunos, do número de *whatsapp* para realizarem, com antecedência, a solicitação da alimentação.
- Nesse período pedimos que as famílias priorizem o pagamento da alimentação por meio do cartão do aluno ou em débito/crédito, evitando o contato com dinheiro.



## PASTORAL

Acolhidas: serão realizadas em sala de aula, sob responsabilidade dos professores, em parceria com a equipe de Pastoral.

PJM: os encontros acontecerão conforme cronograma a ser divulgado, com **redimensionamento de participantes, metodologias e protocolos sanitários.**

# Adaptações no cotidiano escolar

## ACESSOS E HORÁRIOS

Os horários de entrada e saída serão escalonados entre séries. Os segmentos serão separados nos momentos de entrada e saída para evitar aglomeração. Nesse período o acesso ao colégio será exclusivo para os estudantes.

### EDUCAÇÃO INFANTIL

Rua Rodrigues Alves e Rua Cel. Francisco Ribas

#### ENTRADA

Acesso portaria principal (uso do estacionamento), seguindo via fonte:

- 13h às 13h15 - Infantil 1 e 2

Acesso portaria da EI (uso do drive):

\*13h15 às 13h30 – Infantil 3, 4 e 5

#### SAÍDA

Acesso portaria principal (uso do estacionamento):

\*17h45 - Infantil 1 e 2

Acesso portaria da EI (uso do drive):

\*17h45 – Infantil 3 e 4

\*18h – Infantil 5

**ENSINO FUNDAMENTAL E ENSINO MÉDIO**  
**Rua Rodrigues Alves e Rua Saldanha da Gama**

**Matutino**

**ENTRADA:**

7h às 7h15 – EFAF (portaria principal)  
EM – Acesso pelo portão do EM

7h15 às 7h30 - 4º e 5º anos (portaria principal)

**SAÍDA**

11h35 – EFAF (portaria principal)  
11h45 – 4º e 5º anos (portaria principal)  
12h20 às 12h30 - EM – Acesso pelo portão do EM

**Vespertino**

**ENTRADA**

Portaria principal e Rua Saldanha da Gama

13h às 13h15 - 3.º ao 5.º ano  
13h15 às 13h30: 1º e 2º ano

**SAÍDA**

Portaria principal e Rua Saldanha da Gama

17h45: 1º ao 3º ano  
18h: 4º e 5º ano

### MARISTA IDIOMAS

**Rua Rodrigues Alves e Rua Bonifácio Vilela (somente no período matutino)**

#### Matutino

##### ENTRADA

O portão da Rua Bonifácio Vilela será aberto às 9:10 e fechado às 9:30. Após esse horário, os alunos deverão entrar pela portaria principal (drive).

##### SAÍDA

O portão da Rua Bonifácio Vilela será aberto às 11:25 e fechado às 11:45. Após esse horário, os alunos deverão sair pela portaria principal (drive)

#### Vespertino

##### ENTRADA

Acesso pela portaria principal:

- \* 13h15 às 13h30 – Portaria Principal
- 15h50 às 16h00 – Portaria Principal

##### SAÍDA

Todas as saídas da parte da tarde (15:30 e 18:00) serão pela portaria principal (drive)



**AÇÕES E  
ORIENTAÇÕES  
PARA COMUNIDADE  
ESCOLAR**



# Orientações

Nesse período, muitas preocupações perpassam o cotidiano de todas e todos nós, atingindo em cheio nossas emoções. A perspectiva do retorno às aulas presenciais é mais um momento que nos convida à reflexão e à preparação também em âmbito emocional.

Enquanto esperamos o momento certo de voltar, apresentamos também algumas sugestões para que mães, pais e responsáveis possam dialogar com as crianças sobre as perspectivas de retorno.

### Data definida

Nesse momento é de grande valia repassar com as crianças as orientações de saúde, higiene e segurança da escola. Será importante perceber que haverá restrições de atividades, de contato físico, de aglomeração, que ainda serão necessárias, o que poderá causar frustrações. Nesse sentido, é importante que as crianças entendam a necessidade dessas medidas. As equipes educativas trabalharão estas questões a todo momento com as crianças, e o reforço em casa será muito positivo.

Cabe ressaltar que não é preciso suprimir as eventuais frustrações. É justo que sejam vividas, lamentadas, acolhidas e compreendidas.

### Voltando às aulas

Quando as atividades presenciais retornarem, o acompanhamento de mães, pais e responsáveis será de grande importância para que as crianças possam compreender o momento.

Para tanto, a pergunta tradicional “como foi seu dia na escola?” pode não ser a melhor estratégia. É uma pergunta um tanto vaga, nem sempre as crianças conseguem abstrair e responder adequadamente. Sendo assim, pode ser uma estratégia lançar mão de perguntas mais objetivas, tais como: você aprendeu alguma coisa legal hoje? Conversou com a professora? Com qual dos seus amigos você conversou mais? Houve alguma novidade, alguma surpresa? Vocês leram algum texto, contaram alguma história, foram no parque, teve aula de matemática? Desse modo, incentiva-se o diálogo e poderá se perceber como a experiência do retorno será vivenciada pela criança.

### Cuidados em saúde

Quando estivermos novamente compartilhando os espaços físicos da escola, será fundamental o cuidado em saúde, a fim de protegermos toda a sociedade. Sendo assim, se houver sinal de contaminação, se a criança apresentar sintomas, ou se tiver contato com alguém infectada(o), pedimos que se comunique à escola para eu se possa tomar as medidas necessárias. Continuaremos oferecendo atividades remotas tanto quanto for necessário.

### Converse com a escola

O momento tem provocado dúvidas, dificuldades? Entre em contato conosco, troque impressões, percepções, questionamentos. Vivemos um contexto atípico, que pode trazer situações inusitadas para todas(os). Vamos encontrar juntas(os) caminhos viáveis para superar, ou pelo menos lidar com as limitações da melhor forma possível.

# Orientações

Aprender também é reconhecer o seu papel social no mundo. Nossos estudantes são incentivados a serem protagonistas também na mobilização em prol da vida. Desde antes do tempo de isolamento, trabalhamos com os nossos estudantes sobre a importância de uma higienização correta, cuidado com o nosso corpo e cuidado com o outro.

## Em casa:

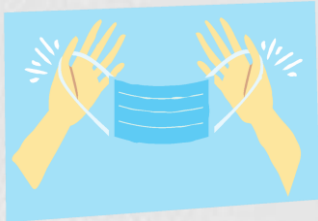

O **uso de máscaras no Colégio é obrigatório**. Portanto, é necessário separar a quantidade necessária prevendo troca a **cada 2h** e mais uma de reserva. Separe um **saco plástico para guardar ou para descartar** máscara utilizada.



Verifique os **materiais necessários para as aulas**, pois são de uso individual.



Escolha uma **garrafinha de água** e leve-a cheia para uso individual, preferencialmente aquelas com **abertura maior** para não encostar no bebedouro.



Vai levar de casa? **Embale e higienize para facilitar o consumo**. Dê preferência às embalagens térmicas ou, caso prefira, a cantina atenderá de acordo com novas orientações de higienização e distanciamento.



Como sabemos, os protocolos de retorno seguem as diretrizes de cada cidade e estado. Por isso, é importante manter um **diálogo aberto, principalmente com as crianças**, e explicar que a volta às aulas presenciais talvez não seja definitiva neste momento.

# Orientações

## No colégio:



Confira qual o **acesso e horários específicos para entrada e saída** do seu segmento e série.

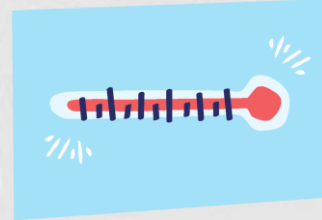

Aguarde a **aferição de temperatura na entrada e faça a higienização, assepsia das mãos, objetos pessoais e calçados**. Dirija-se diretamente para sua sala e se informe quanto à carteira que deve ser utilizada.



**Higienize as mãos com frequência.** Evite retirar a máscara e tocar a área dos olhos, boca e nariz.



**Não está se sentindo bem?** Avise a equipe do colégio para verificarmos e entrar em contato com a família caso seja necessário.

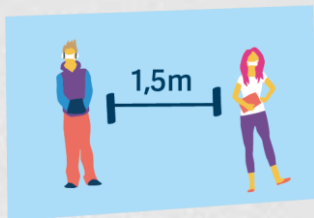

Nos intervalos, **respeite as áreas definidas para acesso e fluxos**. Retire a máscara apenas para comer recoloque-a em seguida e de acordo com as orientações.



Nesse momento o acesso ao colégio é restrito aos estudantes. O melhor é **optar pelos canais de atendimento remoto** do colégio sempre que possível para proteger sua família e nossos colaboradores.



# Orientações

## Voltando para a casa:



Sugerimos troca de uniformes das crianças diariamente. Caso não tenham peças suficientes flexibilizaremos o uso.



Higienize novamente sua mochila e seus materiais para realizar as tarefas de casa.

Organize os materiais do dia seguinte separando tudo que for necessário, mas sem excesso.

# Orientações às famílias

Estudamos com muito carinho e cuidado os protocolos de retorno. A responsabilidade nesse momento é compartilhada entre famílias, estudantes, colaboradores e professores do Colégio. Contamos com a parceria de todos nos cuidados antes e depois das aulas.

- **Não será permitido o acesso ao Colégio**, salvo para acompanhar os estudantes com necessidades especiais ou menores de 3 anos, desde que não sejam do grupo de risco e que, não permaneçam nas instalações por tempo prolongado. Para esses pais será exigido o uso da máscara, bem como o mesmo protocolo dos estudantes: medição de temperatura, 1,5m de distância e não ser classificado dentro do grupo de risco.
- **A cantina será de uso exclusivo dos estudantes e colaboradores**, tanto no período regular de aulas quanto no horário do almoço.
- **Atendimentos administrativos** acontecerão, preferencialmente, de forma remota, como telefone, e-mail ou APP Marista Conecta. As exceções serão atendidas presencialmente, exclusivamente, com agendamento de horário.
  - De segunda a quinta-feira: das 8h às 12h e das 13h30 às 17h30.
  - As sextas-feiras: das 8h às 12h e das 13h30 às 17h.
- **Atendimentos educacionais** (professores, coordenações e Direção), realizar o **agendamento por telefone, e-mail ou APP Marista Conecta**. A conversa com os profissionais será exclusivamente por meio virtual ou por telefone.
- Os responsáveis deverão **respeitar o horário do turno escolar**, tanto para deixar quanto para buscar o estudante nas instalações físicas do colégio. A tolerância será de 10 minutos. **Não será permitida a permanência do estudante em horário não compatível ao turno escolar.**
- **Caso tenha algum familiar ou aluno apresente sintomas do Covid-19** (como: tosse seca, febre, cansaço e dificuldade para respirar) reforçamos a importância de manter o estudante em casa e **comunicar imediatamente o Colégio**. Caso o estudante tenha condições de saúde, retorna para a modalidade remota de ensino.
- Os estudantes que fazem parte do **grupo de risco** devem permanecer em casa e realizar as atividades de forma remota. Em caso de doença e ausência nas atividades remotas ou presenciais, os responsáveis deverão enviar Atestado Médico ao Núcleo Psicopedagógico do Colégio.
- **Todas as famílias deverão dar o aceite digital, via APP Marista Conecta e se comprometer em seguir o Termo de Cumprimento do Plano de Prevenção** (disponível para conhecimento ao final deste documento).

# Orientações aos educadores

Educar pelo exemplo é uma premissa que envolve todos os colaboradores Maristas, inclusive os que não atuam em sala de aula. Em nossa jornada, eles são a referência nas práticas de prevenção. Todos os colaboradores passaram por formações sobre os novos protocolos.



**Higienização constante das mãos** com água e sabão ou álcool em gel, disponível em todos os ambientes do Colégio.

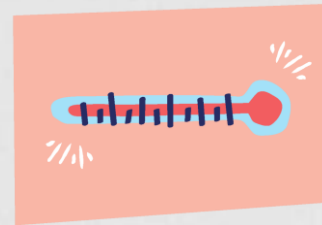

**Verificação de temperatura**, diariamente, no momento da entrada e saída do Colégio.



O **uso das máscaras** será exigido e o Colégio fornecerá os EPIs necessários.

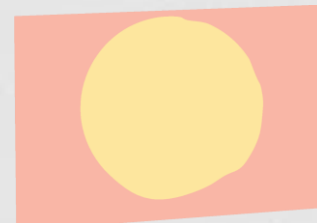

Treinamento e formação sobre os **protocolos de higienização** e retorno às aulas.



Incentivo e preparação dos estudantes para constante **higienização das mãos**.



**Sensibilização e acompanhamento das equipes** de manutenção e higienização.

## Educadores

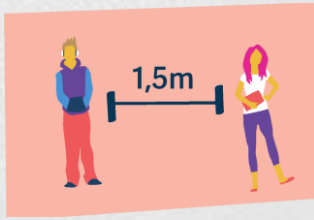

Manter obrigatoriamente o distanciamento entre todos (estudantes, professores, colaboradores) de no **mínimo 1,5m**.



As **atividades de Educação Física** poderão ser teóricas ou práticas, ao ar livre ou em ambientes ventilados, respeitando o distanciamento necessário.



Os **educadores do grupo de risco** serão orientados pela Coordenação e área de saúde do Grupo Marista



Sempre que sair do espaço da sala de aula e no retorno para a mesma, os educadores devem fazer a **asepsia das mãos**.

## Recreios

Os **recreios serão em horários diferentes**, para evitar aglomeração.



As reuniões pedagógicas e atendimentos com famílias serão realizadas **virtualmente, e-mail ou telefone**.



Ao chegar no Colégio, os professores devem, seguir o **protocolo de desinfecção**, utilizar os EPIs e respeitar as orientações de segurança tanto no ambiente de sala de aula, quanto nos espaços comuns do colégio.

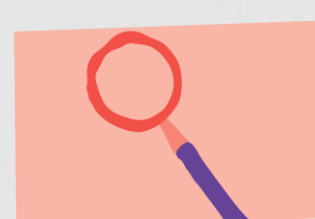

O **Colégio deve ser comunicado imediatamente** se o educador apresentar algum sintoma: tosse seca, febre, cansaço e dificuldade para respirar.



# ORIENTAÇÕES GERAIS



### •Quem (alunos, familiares e colaboradores) é considerado grupo de risco e quais devem ser as orientações?

De acordo com o Ministério da Saúde são considerados grupos de risco:

- Idosos acima de 60 anos
- Cardiopatas graves ou descompensados (insuficiência cardíaca, infartados, revascularizados, portadores de arritmias, hipertensão arterial sistêmica descompensada);
- Doenças pulmonares; pneumopatias graves ou descompensadas (dependentes de oxigênio, portadores de asma moderada/grave, doença pulmonar obstrutiva crônica - DPOC);
- Câncer ou tratamentos como quimioterapia e uso de imunossupressores;
- Imunodeprimidos;
- Doentes renais crônicos em estágio avançado (graus 3, 4 e 5);
- Diabéticos, conforme juízo clínico;
- Gestantes de alto risco;
- Obesos (IMC acima de 40);
- Doenças hematológicas graves;
- Doenças hepáticas em estado avançado;
- Doenças neurológicas crônicas ou graves;
- Doenças hereditárias degenerativas.

Em crianças, os fatores de risco são os mesmos.

### •Como foi determinado o modelo de rodízio?

O modelo de retorno separando turmas em rodízio semanal, segue modelos de sucesso já aplicados em outros países e consideram o ciclo da doença, com encubação de 7 a 14 dias. A presença de professores especialistas, também segue essa orientação permitindo a redução de contato entre diferentes turmas. Não é indicado rodízio em dias alternados, mas sim, semanal.

### •Não quero que meu filho frequente a escola, posso não autorizar?

A Resolução Conjunta n.º 01/2020 – CC/SEED, que institui o protocolo para retorno das aulas presenciais, garante aos pais e/ou responsáveis a prerrogativa de autorizar ou não a participação de seus filhos nas aulas presenciais. Essa decisão será apresentada ao colégio, por meio da assinatura do termo de responsabilidade e consentimento, a ser disponibilizado no APP Marista Conecta.

### • Meu filho poderá escolher os dias que irá frequentar as aulas presenciais?

Quem optar pelo modelo presencial, terá que seguir o cronograma da sua turma.

### • O aluno está ansioso ou nervoso por conta da pandemia. A escola terá algum tipo de acompanhamento?

Sim, professores, coordenadores e demais profissionais da equipe de atendimento darão o apoio necessários e orientações para as famílias

- **A partir de que idade a máscara deve ser utilizada? Quais os protocolos gerais de utilização da máscara pelos estudantes?**

O uso da máscara é orientado pela Associação Brasileira de Pediatria a partir dos 2 anos de idade e obrigatória durante todo o tempo no Colégio. No intervalo para o lanche, devido a retirada e o manuseio, sugerimos a troca. A máscara que foi trocada deverá ser colocada num saco plástico para lavagem em casa.

- **Parques, quadras e espaços externos podem ser utilizados?**

Sim, podem ser utilizados desde que respeitem o distanciamento mínimo entre alunos e sejam higienizados após a utilização. A orientação é de não se sentar no chão e priorizar materiais e mobiliários (bancos, mesas) que facilitem a higienização.

- **Como será realizado o desembarque de alunos?**

A orientação é que o desembarque seja realizado pelos pais para evitar o contato da criança com outras pessoas. Os pais ou o aluno devem abrir a porta evitando o contato do colaborador com a maçaneta do carro.

- **Quais cuidados alunos devem ter na hora das refeições?**

É importante que os estudantes tenham a consciência de que o momento do lanche não será mais tão social quanto antes. O momento deve ser dedicado apenas para a alimentação e, após consumo do lanche, imediatamente colocar a máscara, respeitando o distanciamento social. Por conta da retirada e colocação da máscara, é aconselhável aproveitar o intervalo para troca, colocando uma máscara limpa.

## PRESENÇA RESPONSÁVEL

Os sintomas da covid-19 começam a se manifestar com febre, dor no corpo, mal-estar, dor de cabeça, dor de garganta, com secreção no nariz e tosse seca. Além disso, crianças podem ficar abatidas e com irritabilidade e podem apresentar também diarreia. Esses sintomas começam a surgir a partir do contágio em até 14 dias e são mais intensos nos primeiros dias de transmissão.

É de extrema importância que a família informe o colégio assim que perceba a presença de sintomas ou tenha confirmação de caso em seu círculo de convivência. Nesses casos, todos os familiares precisam entrar em isolamento por 14 dias e o aluno (caso tenha condições de saúde) irá retornar ao ensino remoto durante o isolamento.

**Ficou com dúvidas?**  
**Converse com a**  
**nossa equipe**

# **TERMO DE ACEITE, CONSENTIMENTO E CUMPRIMENTO AO PLANO DE PREVENÇÃO DO COVID-19**

DECLARO estar ciente e de acordo com as especificidades do Plano de Prevenção ao COVID-19, anexo à presente, assumindo o compromisso de cumprir o Plano, bem como as orientações do Colégio Marista Pio XII.

DECLARO, ainda, estar ciente que o não cumprimento das disposições do Plano de Prevenção e demais orientações do Colégio com relação à aplicação do referido Plano, não me dá direito a qualquer reclamação futura.

Aceite digital salvo no APP Marista Conecta.



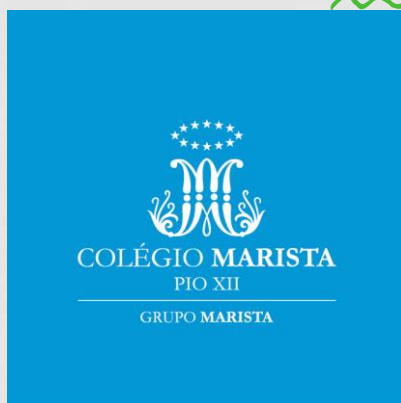

 [Colegiomaristapontagrossa](#)

 [@maristapontagrossa](#)

 (42) 3224-0374

 Rua Rodrigues Alves, 741